华夏中文学校
Huaxia Chinese School
第 28 期
2024 年 5 月 24 日
•New Jersey •New York •Pennsylvania •Connecticut
华夏中文学校网站：http://www.hxcs.org/
华夏园地
投稿信箱：hxcsnews@gmail.com
主　　编：顾庄华

小语世界

■ 康州分校

人工智能不会成为人类的朋友
——2024 年辩论赛小结

六年级 戚易明 指导老师 王晏虹

人工智能究竟会不会成为人类的朋友？有人认为人工智能有强大的学习能力，可以帮助人类改善生活，进而可以模仿人类的全部能力，包括情感交流，因此人工智能就会成为人类的朋友。我认为，这种看法是片面的。

首先，真实的情感交流是与人类成为朋友的必要条件之一。模拟出来的情感，就好比镜中花、水中月，虚无缥缈，并不真实。而人类的情感，包括爱与恨，往往缺乏理性和逻辑的基础，是人工智能很难通过理性推演模拟出来的。

其次，人工智能如果运用得当，确实在很多方面都可以帮到我们。然而人类把有用的东西称之为“工具”，而不是“朋友”。可能有人会说，书是人类的工具，也是人类的朋友。可是我们真正当作朋友的，究竟是书这个媒介本身，还是书中所描述的人和故事呢？答案显然是后者。

再次，人工智能如果运用不当，它的强大学习能力将给人类带来前所未有的危害。有一个成语叫做“从善如登，从恶如崩”，意思是说一个人学坏要比学好容易得多。人工智能一旦开始学坏，它的学习能力将使其危害的程度和范围，远远超出人类的控制。大家现在看到的 AI 变脸诈骗，只是这个危险趋势的刚刚开始。在这种情况下，人类很难跟人工智能建立起基本的信任，更何况去跟人工智能做朋友呢？

综上所述，我相信，人工智能不会成为人类的朋友，因为 AI 像电脑、智能手机一样，只是一种有用的工具，跟人类之间缺乏真实的情感交流。此外，人工智能的学习能力是一把双刃剑，如果运用不当，将给人类带来巨大的危害。

我的小天地

六年级 张端 指导老师 王晏虹

小时候，我跟爸爸妈妈睡在一个房间，我睡在婴儿床里，他们就睡在旁边的大床上。自从我 6 岁开始，我就拥有了我自己的房间。

我的房间是独一无二的，有一扇白色带着漂亮花纹的门。打开门以后，一眼就能看到一张宽大的粉色的床，我的床单是浅粉色的，正中间有一个大大的猫头鹰的图案。墙也是粉色的，还有一个白色的衣橱。里边放满了我的衣服。好多都是粉色的，因为粉色是我最喜欢的颜色。

我的房间只有一扇窗户。从这个窗户看出去，可以看到一棵很高很高的松树。经常有小松鼠在上面爬来爬去的。它们也会向我张望，那个神情好像想让我出去跟它们一起玩似的。我写作业写累了，就会观察这些窗外的小松鼠。看着它们跑来跑去的，可开心了。

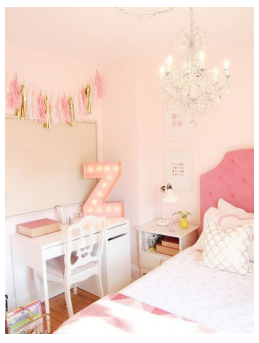

紧靠着窗台放着一张漂亮的白色桌子，这是我写作业的地方。桌子上放着一个粉色的笔袋，一个粉色的凯蒂猫闹钟，还有一个粉色绒面的笔记本。

在窗户的左边是一个高高的书架，摆放着好多中文书，比如笑猫日记，也有不少英文书，都是我珍藏的宝贝。每天晚上我躺在床上，都会听中文故事，像《汤小团漫游中国历史》、《西游记》、《三国演义》、《白蛇传》、《水浒传》、《封神榜》和《哪吒传奇》等等。我小时候听的宝宝巴士的《十万个为什么》，现在还记得清清楚楚呢。

这就是我的小天地，我的房间。里面包含了我很多美好的记忆，是我温暖的避风港。

跳舞比赛

四年级 伍一依（Lily）指导老师 薛原

上个星期天，我参加了一个跳舞比赛。这已经是我第二次参加比赛了，而且我平时练舞很认真，每个动作都很熟练，所以我胸有成竹。

比赛当天，我早早起床，连早饭都没吃就赶到了赛场。没想到，我的三个队友都已经到了！我们抓紧时间最后练习了一下。很快就轮到我们上场了，我突然紧张了起来，忐忑不安，手心出汗，只能硬着头皮上了。台上音乐震耳欲聋，聚光灯光芒四射，我们都看不清台下的观众和裁判了！这样反而让我们放松很多。我们的第一支舞是《Tacky Tourists》。我和队友们扮成第一次去巴哈马的游客，在舞台上进入了度假的世界。我可以听到海浪的声音，看到天边晚霞，感觉到脚下细细的沙子。第二支舞叫《Shake Your Groove Thing》，我们穿着闪闪发亮的衣服，在舞台上看起来像霓虹灯一样。大家配合的很好，跟着音乐的节奏，摆动着身体。不知不觉，比赛的两只舞都跳完了，我终于松了一口气！

随后，我们就到观众席上去看其他人表演了。舞蹈真多呀！有独舞也有集体舞，还有街舞、爵士舞、抒情舞等等，每个节目都很精彩。我开始担心我们会不会拿奖，放下的心又悬了起来。终于到了颁奖环节，主持人说，“如果听到你们的歌曲，就表示你们队得到了这个年龄组的第一名！”突然，大厅里面开始放我们的《Shake Your Groove Thing》。“我们拿到第一名了！”我们激动地喊着，其他人也开心地欢呼起来。老师和我们一起来到舞台中间领奖，她高兴极了，说下次训练请我们吃披萨。台下还有好多人拍照，让我们觉得自己像明星。

全部结束之后，我的肚子已经咕咕叫了，爸爸妈妈立刻带我去吃了美味的拉面。我在回家的路上睡着了，因为太累了。虽然这一天下来很辛苦，但是我很开心，也觉得这一切都是值得的。我爱跳舞，也爱我的老师和队友。虽然很累，但是付出终有回报，所以我会坚持练习。不仅是跳舞，学中文，写作文，游泳，很多事情都需要我坚持不懈，刻苦努力，做最好的自己！

春天的雨

四年级 黄子悦 指导老师 薛原

好雨知时节，当春乃发生。伴随着淅淅沥沥的雨声，我们走进了春天。

春天的雨，像一把把小蜡笔，它给我们的大地涂上了五彩缤纷的颜料。你看，它把粉色给了桃花，把黄色给了迎春花，把白色给了王兰花，雪白雪白的玉兰花，远远望去像一只只飞舞的蝴蝶。

春天的雨，是个演奏家，它喜欢玩打击乐器。当它落在我的大雨伞上，发出滴滴嗒嗒，滴滴嗒嗒的声音。当它落在湖面上，发出叮叮咚咚，叮叮咚咚的声音。多么动听的音乐，让我们感受到大自然的美好。

春天的雨，像一个小闹钟。它把正在冬眠的小动物们都叫醒了。你瞧，胖墩墩的小熊缓缓地从洞里爬了出来，懒洋洋地伸了个懒腰。可爱的小青蛙兴奋地从洞里跳了出来，跳到池塘里，一边游一边欢呼着：“春天来了，春天来了！”

多么好的春雨啊！催生了万物，给我们带来了生机勃勃的春天。

玩雪啦

四年级 林明露（Emma）指导老师 薛原

“叮咚”，门铃响了，是我的邻居，6 岁的卢克和 4 岁的德鲁，他俩叫我去玩雪啦！我刚吃完午饭，雪已经下了 12 英寸厚。这是今年最大的一场雪，我们这儿已经好久都没有下这么厚的雪了。我太高兴了！穿上雪裤、外套、靴子，戴上帽子和手套，我准备和小伙伴们去玩了！

刚走出家门，一个雪球“嗖”地一声从我身边飞过，是朋友们向我投来“炸弹”。“我会把你们打败的！”我一边喊，一边跑到雪里捏了一个大雪球。卢克和德鲁带了四个做雪球的小工具，这样我们做起雪球来就更方便了。我们还建造了堡垒和秘密藏身处，一场雪仗下来，开心极了。

玩累了，我们开始堆雪人。我们用胡萝卜做了鼻子，用鹅卵石做了眼睛和嘴巴，还给雪人添加了一条围巾。“这雪人真可爱！”我拍拍手，满意地说。这时铲雪车来了，很快就在卢克院子前面堆起了一座大山。这座“雪山”太大了，我们甚至能乘着雪橇滑下去。“哎呀呀呀，真是太有趣了！”我高兴地喊道。两架雪橇，三人分享，最后蓬松的雪竟然被压成了结实的冰，我的靴子里也进了雪和冰。

“Emma，该回来了。”妈妈在屋里喊道。我跑回屋里，脱掉湿漉漉的装备，感觉太累了！这天晚上，我很快就进入了梦乡，梦里还在玩雪呢！

康州分校小语世界组稿：王晏虹

是火，是智慧

康州分校老师 薛原

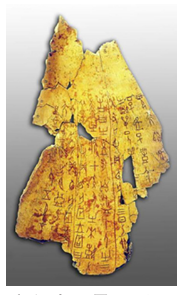

（殷墟甲骨 – 公元前 14 世纪晚期至前 11 世纪中期）

三千年前的一个春天，王室匠人们在阳光下辛勤工作，他们将龟甲和兽骨打磨光滑后凿孔，为占卜做准备。太阳落山，巫师用点燃的木棍灼烧甲骨，火光舞动，烈焰如炬。顷刻间，甲骨上迸射出许多裂纹，有些提示吉祥，有些隐含凶险。月亮升起，它的光辉穿透了夜幕，照亮了裂痕。巫师获得了神明的启示，把卜辞刻在甲骨上……

三千年后，我们端详着这些来自远古的国家档案，惊叹她沉睡千年却神采依旧。我们渴望了解祖先的困惑，探寻泄露的天机，追溯历史的记载……而一切答案，都藏在甲骨上所契刻的文字之中。这就是甲骨文——中国文字的初始，华夏文明的薪火。

你或许会问，甲骨文是如何一步步演变成现代汉字的？事实上，甲骨文不仅神秘庄严，还充满了规律和趣味。它们通过象形、意会、形声等方式，生动地展现了古人狩猎、农耕、迁徙、祭祀等场景，不仅与生产生活息息相关，还体现着天地人和的朴素价值。

（木）

例如我们熟悉的‘木’字，在甲骨文中被形象地描绘成一株挺拔的茎干，上方有枝条，下方有树根。

当木与木连在一起，便成了“林”，指树木繁茂的地方。那“森”呢？树木更多吗？它不仅层林密布，而且幽暗阴沉，甚至有几分可怖！

（林）

（森）

我们再来看看“果”字，一棵树上长着几颗硕大饱满的果实，可真诱人啊！突然，左上方出现了“一只手”，想要去抓果子似的。猜猜看，代表了什么？对，这就是“采”字，意思是伸手去摘树上的果实。是不是十分形象？

（果）

（采）

甲骨文由“木”派生出一系列与树木有关的字符，每一个都精准地传达了含义，或静态或动态，相关而不相同。古人造字的想象力真令人叹为观止，字形字意也让人过目不忘！

汉字的演变，如同一部浩瀚的史诗，悠悠荡荡，百转千回。随着书写工具的进步，汉字的书体逐渐走向方块化、规范化、简单化。与此同时，民族的迁徙与融合，战争与和平，也使得源自中原腹地的古音发生了规模性的声、韵改变。大地纵横，字形书写广袤山河；岁月更迭，语音唱响时代凯歌。值得庆幸的是，一些古老的发音并未消逝，至今仍在一些方言和官话中被吟来诵往。

例如，现代汉语中普通话数字“五”/wǔ/，在上古时代发音为 /nga/，在中古时代为 /ngo/，在近古时代为 /ngu/。古汉语中的软腭鼻音 /ng/ 现在被声母 /w/ 取代，韵母发 /u/。然而，粤语中的 “五” 至今还保留着 /ng/ 的发音，并且，赣语、吴语、闵语、客家话等，也都使用鼻音 /ng/ 和韵母 /u/、/o/、/ou/ 的组合。这种现象绝非偶然，地域乃至民族之间的关联远比想象的更亲密。

甲骨文	五	上古	Nga
	同源：伍	中古	Ngo
		近古	Ngu
		现代普通话	Wǔ

你可曾想过，为什么四大古文明中，只有中华文明从未间断？我们的文献又是怎样一脉相承，世代流传？汉字的一撇一捺都承载了底蕴，一声一韵都典藏了传说，她以其蓬勃的生命力哺育了中华文明，使之生生不息，繁盛至今……这智慧的火，曾经烙印了祖先的思考，照亮了文化的旅途，如今依然燃烧着我们的想象，沸腾着我们的双眼。

凡是过往　皆为序章
——华夏康州分校 2023–24 学年活动总结

2023 年 9 月 30 日，康州分校中秋节活动

月到中秋分外明，人团圆后更盈情。

在这个月圆人团圆的美好时刻，华夏康州分校为师生和家长们举办了一场寓教于乐的中秋节活动。各个教室装点一新，游戏道具琳琅满目，而同学们则穿着各式各样的传统盛装，兴高采烈地聚集在一起。活动拉开帷幕，猜灯谜、赏古诗、投壶游戏……孩子们在各个主题教室间穿梭，洋溢着欢声笑语。

中秋节自然少不了美食！厨房里摆满了各式糕点、糖果，许多都是学生家长自制的佳肴。当然，月饼是当之无愧的主角儿！而最特别的体验莫过于茶道。在家长志愿者的引领下，我们领略了中国传统茶文化，亲手体验了制茶过程，甚至还用茶粉写字作画！一边品茶一边吃月饼，惬意非常！

2023 日 10 月 28 日，康州分校万圣节活动

秋风送爽入庭前，童心荡漾笑声连。

在万圣节活动中，孩子们穿着五颜六色、古灵精怪的服装，如同童话人物走出了故事。整个校园到处都是孩子们飘逸的幻影和欢声笑语。活动伊始，孩子们就迫不及待地开始万圣游行了。好朋友们手牵手一起跳着走着，家长们也抓紧机会给孩子们留下珍贵的童趣影像。最有趣的是学校设计的各种活动。到最后每个孩子都收获了沉甸甸的糖果和快乐，满载而归。而这个充满魔幻和欢乐的万圣节，也将成为他们关于中文学校美好回忆的一部分。

2023 年 11 月 11 日，康州分校代表前往新泽西参加总校教师培训

2024 年 12 月 16 日，康州分校圣诞节礼物交换活动

冬至一阳生，未来皆可期。

对于孩子们来说，圣诞节可能是最令人期待的节日之一，不仅因为它充满了惊喜，还因为它标志着假期的开始！在康州分校举办的圣诞节礼物交换活动中，教室里充满了喜庆和期待的气氛。同学们早早地将精心准备的礼物包装好，摆放在一起，等待着交换的时刻。最后每个孩子都拿到了礼物，他们小心翼翼地打开，露出满意的笑容。而送礼者看着自己的礼物被接受，心满意足。这一刻，不仅仅是礼物的交换，更是友谊的传递和分享。

2024 年 1 月 28 日，前往纽约中心分校参加北区演讲比赛

白雪纷纷何所似，撒盐空中差可拟。

新年伊始，康州分校的孩子们便开始热火朝天地为演讲比赛做准备。正式比赛的那一天，康州分校的小代表们穿着整洁漂亮的服装，站在讲台上，神态自信。他们自如地运用手势、表情和声音，生动地表达了自我。每个演讲结束，都赢得热烈的掌声。演讲比赛不仅是对中文口语的锻炼，更是一次展示自我、培养心理素质的机会，为孩子们的成长之路增添了一份难忘的经历。

2024 年 2 月 10 日，康州分校主办西康州春节联欢会

一年好景君须记，最是橙黄橘绿时。

春节，是中华民族最隆重的传统节日，也是海外华人最重要的团圆时刻。在这欢庆的日子里，康州分校的喜庆氛围格外浓厚，红火的灯笼高高挂起，吉祥的对联贴满了门窗，处处洋溢着浓浓的节日气氛。礼堂内，一场酝酿已久的文艺表演正在精彩地进行着。民乐演奏、民族舞蹈、乐器独奏、金曲串烧，还有诗朗诵和话剧表演，节目精彩纷呈，引来了观众阵阵喝彩。

中文学校成了一个欢乐的大家庭，师生们共同庆祝这个传统佳节，共同感受着浓浓的华夏情怀，留下了一段段美好的回忆。

2024 年 5 月 12 日，前往长岛分校参加北区辩论赛

东风夜放花千树，更吹落，星如雨。

春天的微风，吹醒了每一寸土地，也吹动了孩子们的梦想之翼。在康州分校备战辩论赛的日子里，教室里充斥了振奋人心的活力。孩子们聚精会神地准备着，他们研究立场，搜集论据，带着自信和决心，准备展现自己的才华。校长和老师们给予耐心指导，孩子们用毅力和智慧，打磨着自己的辩论技巧。辩论赛的日子终于到来，赛场上激情四溢，双方辩手斗志昂扬。真可谓高手过招，针锋相对！我们的小辩手们默契十足，风格稳健，每个人都战出了自己的风采。最终，他们荣耀凯旋，以优异的表现赢得了赞誉。

这场辩论赛不仅是技艺的较量，更是一次心智的博弈。在挑战与竞争中，他们不断成长，不断进步，蓄势待发，迎接更大的挑战。这是一段充满活力和成长的旅程，让我们为他们鼓掌喝彩！

（戚英来 供图；薛原 撰稿）